

Lernwerkstatt  
des Instituts für  
Sonderpädagogik

Lernwerkstatt des Instituts für Sonderpädagogik im Blindeninstitut, Haus 2, Ohmstr. 7, 97076 Würzburg  
Walter Goschler (SoL, Dipl. Päd. univ.), Institut für Sonderpädagogik, 0931/2092-316; 0931/31-89118  
walter.goschler@uni-wuerzburg.de, www.lernwerkstatt.sonderpaedagogik.uni-wuerzburg.de

## Neues aus der Lernwerkstatt zum Wintersemester 2010/11

Liebe Studierende, liebe DozentInnen,  
die Lernwerkstatt geht in ihr fünftes Semester. Wie auch in den vorangegangenen Semestern möchte ich Ihnen mit diesem Infoblatt Neuigkeiten und Nützliches vorlegen.



### Gute Noten für die Lernwerkstatt – Evaluationsergebnisse vom WS

160 (einhundertsechzig!) NutzerInnen der Ausleihe haben im vergangenen WS einen Evaluationsfragebogen zur Lernwerkstatt ausgefüllt. Dabei gab es durchweg recht positive Beurteilungen für die Lernwerkstatt. Nur die räumliche Unterbringung wurde sehr deutlich bemängelt; aber hier ist eine kleine Lösung in Sicht. Im folgenden finden Sie einige ausgewählte Ergebnisse der Auswertung. Eine Langfassung befindet sich auf der Homepage der Lernwerkstatt: [www.lernwerkstatt.sonderpaedagogik.uni-wuerzburg.de](http://www.lernwerkstatt.sonderpaedagogik.uni-wuerzburg.de)

Bedeutung der Lernwerkstatt für die Praktika:

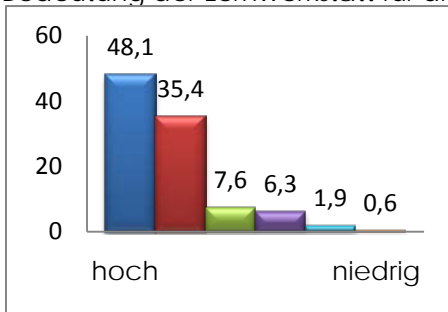

Bedeutung als Vorbereitung für spätere berufliche Situation:

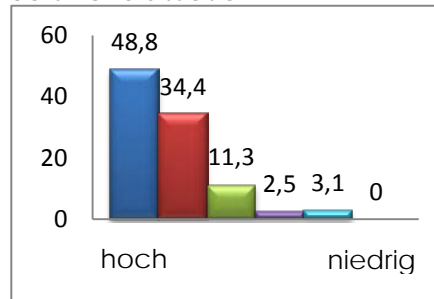

Beitrag der Lernwerkstatt zur späteren Realisierung eines individualisierten und differenzierten Unterrichts:

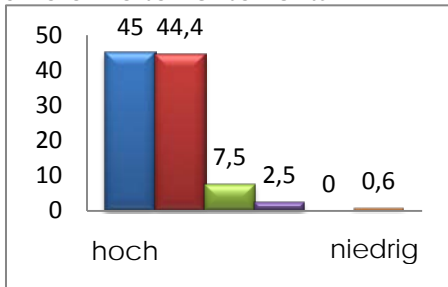

Auswahl der Materialien der Lernwerkstatt in qualitativer Hinsicht:

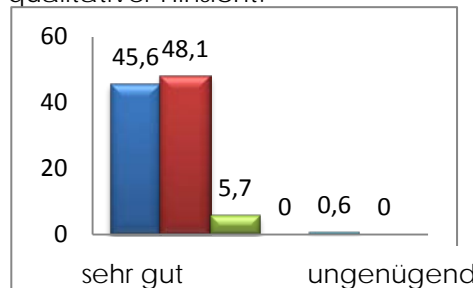

### Kleine Raumlösung für die Lernwerkstatt in Sicht

Zum Sommersemester 2011 wird die Lernwerkstatt einen kleinen Raum im Neubau des Bibliothekstraktes bekommen. Der Kooperationsbereitschaft der Universitätsbibliothek gebührt dafür ein herzliches Dankeschön. Der Raum ist etwas kleiner als die bisherige Lösung am Blindeninstitut. Dennoch können damit zum Sommersemester 2011 alle Materialien im Bibliotheksneubau in eigenen Räumlichkeiten untergebracht werden. Mit Beginn des

Sommersemesters finden dann die Ausleihe und die Seminare der Lernwerkstatt am Wittelsbacherplatz statt. Durch die damit verbundene Verkleinerung der Raumfläche und des Stauraumes kann dies nur eine Notlösung darstellen. Für die Durchführung von Seminaren mit mehr als 10 TeilnehmerInnen, für den weiteren Ausbau der Lernwerkstatt, für Projektveranstaltungen mit Schulklassen und die konzeptionelle Weiterentwicklung der Lernwerkstatt werden weiter dringend deutlich größere Räumlichkeiten benötigt.

### **Projekttag Schwimmen und Sinken**

Der Projekttag wurde von Studierenden in Zusammenarbeit mit Herrn Goschler von der Lernwerkstatt durchgeführt. Am Projekttag nahmen 34 SchülerInnen mit und ohne sonderpädagogischem Förderbedarf teil. Die Studierenden hatten 13 Stationen mit Experimenten zum Thema Schwimmen und Sinken für die SchülerInnen vorbereitet.



Wasser drückt einen Plastikhandschuh an die Haut. „Ich habe durch den Handschuh das Wasser gespürt, aber meine Hand war nicht nass“, so ein Schüler beim Projekttag, den Studierende der Sonderpädagogik zum Thema „Schwimmen und sinken“ mit Schülern durchführten. Foto: Walter Goschler

Weitere Infos auf der Homepage der Lernwerkstatt.

Der Projekttag hat sicherlich einen positiven Beitrag zur Außendarstellung des Instituts für Sonderpädagogik geleistet. Und ganz nebenbei gab es an den verschiedenen Stationen immer wieder interessierte Gesichter von MitarbeiterInnen am Wittelsbacherplatz zu sehen.

### **Seminare der Lernwerkstatt am Wittelsbacherplatz**

Im Wintersemester werden die Seminare der Lernwerkstatt erstmalig am Wittelsbacherplatz durchgeführt. Damit entfällt das lästige Planen der Erreichbarkeit der Lernwerkstatt. Leider wird durch die Durchführung der Seminare am Wittelsbacherplatz der Werkstattcharakter weniger zum Tragen kommen. Die einfache und unproblematische Erreichbarkeit sollte dies mehr als aufwiegen.

### **Ausleihzahlen im Schnitt**

In den bisherigen 4 Semestern wurden insgesamt über 1500 Ausleihen durchgeführt. Die Ausleihzahlen im vergangenen Sommersemester 2010 liegen mit 362 Ausleihen im Schnitt. Im vergangenen Semester hat sich der Trend bestätigt, dass zunehmend Materialien für Seminarzwecke ausgeliehen werden. Dies und die Ausleihzahlen sind ein deutliches Ausrufezeichen der Akzeptanz und Bedeutung der Lernwerkstatt und ein weiteres Argument dafür, dass die Lernwerkstatt dringend Räumlichkeiten am Wittelsbacherplatz benötigt.

### **Materialien der Lernwerkstatt im Katalog der Unibibliothek**

Die meisten Materialien der Lernwerkstatt sind im Katalog der UB geführt. Damit sind knapp 1100 verschiedene Artikel der Lernwerkstatt im UB-Katalog einsehbar. Hinweise zur Suchsystematik erhalten Sie auf der Homepage der Lernwerkstatt unter dem Punkt Suche und Ausleihe oder am Anschlagbrett zwischen R 153 und R 154 am Wittelsbacherplatz.

### **Ausleihzeiten der Lernwerkstatt im Wintersemester (während der Vorlesungszeiten)**

Montag 9.00 – 14.00 Uhr  
Dienstag 12.30 – 15.00 Uhr

Lernwerkstatt des Instituts für Sonderpädagogik – Walter Goschler – [walter.goschler@uni-wuerzburg.de](mailto:walter.goschler@uni-wuerzburg.de)  
[www.lernwerkstatt.sonderpaedagogik.uni-wuerzburg.de](http://www.lernwerkstatt.sonderpaedagogik.uni-wuerzburg.de)  
mail zur Ausleihe: [lernwerkstatt.sonderpaedagogik@uni-wuerzburg.de](mailto:lernwerkstatt.sonderpaedagogik@uni-wuerzburg.de)  
Lernwerkstatt des Instituts für Sonderpädagogik im Blindeninstitut, Haus 2, Ohmstr, 7, 97076 Würzburg